DAILY
اراده
د افغان نشراتي مرکز ملي خپلواکه ورځپاڼه

سال چهارم شماره ۲۳۸
شماره مسلسل ۵۹۷
شنبه ۲ عقرب ۱۳۸۳ هـ ش
۹ رمضان ۱۴۲۵ هـ ق
23 October, 2004

سال تاسیس ۱۳۷۹ هـ ش

PROPERTY OF ACKU

AFGHAN MEDIA RESOURCE CENTER
A.M.R.C

د پارلماني ټاکنو لپاره د انتخاباتو په سیستم کې ژور اصلاحات اړین دي

هغو نړیوالو څارونکو چې د ولسمشرۍ په ټاکنو یې څارنه کوله خبر داری ورکړی چې که افغاني چارواکي غواړي پارلماني انتخابات پخپل وخت تر سره شي د انتخاباتو په سیستم کې باید ژور اصلاحات راولي.

د اروپا د امنیت او همکارۍ سازمان چې په ټاکنو باندې د څارنې لپاره یې خلویښت کار پوهان رالستولي وو ورمه ورځ یې راپور خپور کړ. پدغه راپور کې ویل شوي هیواد دې ته اړتیا لري چې د انتخاباتو د روشونو. د انتخاباتي حوزود ټاکلو. د انتخاباتي کمیسیون د جوړولو. د رایو ورکولو د پروسې او نورو ریفورمونو په برخه کې چټک تصمیمونه ونیسي. د راپور امنیت او همکارۍ د سازمان د ډلې مشر رابیټ بیري وایي: شک نشته چې پارلماني ټاکنې به د اداري پلوه دولسمشرۍ ترټاکنو ډیرې ستونزې ولرې. ده ټینګار وکړ چې حکومت دی ژر اقدام وکړي ترڅو چارې پخپل وخت تر سره شي اوکه دولت لږ وختی پام ونکړي ستونزې ډیریدلای شي.

شمارش آراء
با وجود کاهش فیصدی، آقای کرزی مقامش راحفظ کرده است

نتایج بدست آمده از شمارش آراء نشان میدهد که روند کاسته شدن ازمیزان آرای آقای حامد کرزی همچنان ادامه داشته است . اما آقای کرزی هنوز با ۵۶،۱ درصد آراء توانسته جایگاه اول را برای خود حفظ کند. محمد یونس قانونی که ۱۷،۲ درصد آراء را بدست آورده است به عنوان کاندید مقام دوم همچنان باقیست اما او از نظر تعداد آرای که تاکنون بدست آورده با موقعیت حامدکرزی فاصله زیادی دارد. تاکنون ۶۴ درصد تمامی آراء شمرده شده است وبه اساس آخرین آمارها آرای شمارش شده از مرز پنج میلیون هم گذشته است. عبدالرشید دوستم با ۱۰،۱ درصد وحاجی محمد محقق با ده درصد آرا با فاصله بسیار نزدیک به هم درجایگاه های سوم وچهارم قرار دارند، عبدالطیف پدرام ومسعوده جلال در ردیف های پنجم وششم قرار گرفته اند. حداقل در نه ولایت کشور شمارش آراء تکمیل شده است وتاکنون دربیشتر ولایات دیگر بیش ازپنجاه درصد آراء شمرده شده است .

مانویل دسلوا سخنگوی دفتر هیأت نمایندگی ملل متحد گفته است تا زمانیکه به شکایات کاندیدان رسیدگی نشود وآخرین اوراق رای حساب نگردد نتایج رسمی را اعلام نخواهد کرد. درحال حاضر یک گروه سه نفری متخصص در مورد حدود ۲۸۵ شکایت که ازجانب کاندیدان پست ریاست جمهوری سپرده شده تحقیق میکنند.

ترکیه رهبری نیروهای ناتو را بدست میگیرد

کشور ترکیه رهبری نیروهای ناتو درافغانستان را برای یکسال بعهده خواهد گرفت .

جنرال ظاهر عظیمی علت تغییر رهبری ناتو درافغانستان را علاقمندی آن کشور خواند این تغییر در رهبری ناتو باعث تغییر پالیسی وزارت دفاع نمی گردد.

بعضی تحلیل گران سیاسی به عهده گزاری این مسٔولیت را از سوی ناتو بردوش ترکیه دلیل تجربه فراوان ترکیه درافغانستان تلقی کرده اند.

رهبری نیروهای بین المللی حافظ صلح را درحال حاضر پیمان اتلانتیک شمال یا ناتو به عهده دارد ومنشی عمومی این پیمان روز چهارشنبه گفت ناتو تا زمان استحکام صلح وثبات کامل درافغانستان باقی خواهد ماند.

قوماندان اسلم بقتل رسید

یک قوماندان محلی درولایت بدخشان بقتل رسید . فضل احمدنظری مسوول امنیتی ولایت بدخشان گفت افراد مسلح طی یک کمین قوماندان اسلم را یکجا با چهار محافظ مسلح اش بقتل رساندند آقای نظری گفت سربازان اردوی ملی بمنظور تحقیق به ولسوالی جرم فرستاده شده اند ، انگیزه این قتل تاکنون معلوم نیست. اسلم از قوماندانان برجسته جمعیت اسلامی بود ملیشه شخصی بزرگی داشت .این درحالیست که درولایت بدخشان ازیک ماه بدینسو وضعیت امنیتی نگران کننده است وافراد مسلح غیر مسوول به تعداد بیشتر درشهر ومحلات گشت وگزار دارند.

همچنین گروه های مسلح به رهزنی ، دزدی منازل وقتل وقتال اشتغال دارند.

دوه سوله ساتي سرتیري ووژل شول

په کابل کې د ناتو په مشرۍ په نړیوالو سوله ساتو ځواکونو کې د فرانسوي پوځونو ویاند وایي دوه سوله ساتي ځواکونه یې کابل ته نږدې په ترافیکي پیښه کې وژل شوي دي.

تورن جیم بولین وویل: دغه عسکر د پنجشنبې په ورځ د کابل په شمالي سیمه کې ټپي شوي او مړه شول نوموړي وویل: پاتي ۴مخ

سرمقاله

د نوي حکومت برې پدې کې دی چې کار اهل کار او مسلکي کسانو ته وسپاري

د بن د پریکړو له مخې چې په هیواد کې موقتي او انتقالي دوره رامنځته شوه ویلای شو چې د ژوندانه په بیلا بیلو خواووکې د هیواد او خلکو په ګټه په کمین کې د ناستو دښمنانو د هر اړخیزو تخریبي فعالیتونو او زهرجنو تبلیغاتو سره سره په کمو مالي امکاناتو او شرایطوکې په نسبي توګه زیات بدلونونه چې هیله یې نه کیده رامنځته شوی دی.

خو لدې سره سره له هماغه پیل څخه تر اوسه پورې د بدو. اداري فسادونو، اختلاس بی امنیتی. په دولتي ادارو کې د کارونو د وروسته پاتي والي .د مراجعینو د شکایتونو او په دولتي ادارو باندې د مسوولینو د نه څارنې په برخه کې زیاتې ستونزې لا په خپل حال پاتې دي او د هیوادوالو له خوا تل د اعتراض غږونه پورته شوی دي.

پورتنې زیات ستونزې لدې څخه رامنځته شوي دي چې د پورتنیو دوارو دورو له پیل څخه ان تر اوسه پورې لومړنیو مسوولینو د بیلا بیلو قومي، سمتي، ژبنیو او تنظیمي اړیکو او ارتباطاتو په اساس مسلك لوړ زده کړو. اهلیت او پاکوالي ته په پام کې نه نیولو سره ټاکنې کړې وی د دولت په پوځي او ملکي ادارو کې د همدغو غیر مسلکي کسانو شته والی چې په ادارو کې یې د کارونو د وروسته پاتی والي او دولتي عوایدو څخه د خپلو جیبونو د ډکولو. مرکزي اداری ته د نه وفاداری او خپل سري اکتونه رامنځته شوی وو او دی.

پورتنی ستونزې وې چې په هیواد کې یې نه یوازې د وروسته پاتی والی او په کارونو کې د خنډونو د رامنځته کولواو دښمن ته د فعالیت زمینه برابره کړه بلکی د مسلکي او اهل کار کسانو خایونه یې هم ډك کړی دی .

اوس چې په هیواد کې د انتخاباتو د بریالی کیدون په نتیجه کی نوی ولسمشر ټاکل کیږي د هیوادوالو غوښتنه له نوي مسوول څخه داده چې د کابینې له لوړی سطحې څخه دمسوولیت تر کوچینو څوکیو پورې د زده کړې. مسلك او اهلیت په پام کې نیولو سره په ملکي او پوځي خواوو کې د ټاکنو له رامنځته کولو سره سره په کارونو باندې د څارنې پله درنه وسائي او داسي مسوولین د چارو په سر کې دهیواد او خلکو د خدمت لپاره د هیواد پدې اوسنیو ستونزمنو شرایطو کې ونیاکي چې پخپله هیوادوالو ته د یو صادق ریښتني او پاك مسوول په توګه عملاً خپل شته والی په اثبات ورسوي او تل مرکزي اداری ته وفا داره او له یو طرفه ګروهی کارکولو او د نوي اداري د بدنامولو لپاره له اجراتو څخه ځان وژغوري او مرکزي مسوول چارواکي باید د خپلو نوو او پخوانیو چارواکو د کارونو څارنې ته د خپلو دندو په مرکز کې ځای ورکړی.

د سوداګرۍ د رغونې لپاره یو نوی سیستم جوړ شو

د افغانستان د سوداګرۍ وزارت او د ملګر ملتونو پرمختیایي پروګرام د تجارت د لاربښونې او سمونې لپاره د یونوي سیستم پلې کیدو ته چمتو کړی دی.

ددغه پروګرام له مخې د سوداګرۍ د مشورتي مرکزونو یوه شبکه فعالیت ته برابره شوې. د سوداګرۍ وزیر سید مصطفی کاظمی وویل: د سوداګرۍ د خدمتونو ددې مرکز جوړول به دافغانستان د خصوصي سکتور په لږ کې یو لوی بدلون راولي. نوموړي وویل: پدې مرکز کې به د سوداګرۍ په ډګر کې موجودې ستونزې تشخصیږي. ظرفیتونه جوړیږي. له دونرانو او .دولت سره خبری اترې تر سره کیږي او په همدې توګه به بین المللی بازارونو ته لاره موندل کیږي. ټاکل شوی ده چې د سوداګرۍ دا مشورتي مرکزونه به د خصوصي سکتور سره سم اداره کیږي چې هدف یې پخپل کور بسیا کیدل او د مشارکت د پروژې تر پایه پورې ددغه سکتور خپلواکي ده.

اسکالرشیپ های فوق لیسانس برای افغانها

سفیر انگلستان دربیانیه مطبوعاتی خود درسفارت انگلستان پذیرش فورم های سکالرشیپ را برای کورس های که درسپتمبر ۲۰۰۵ درانگلستان آغاز میشود اعلان نمود. داکتر روزالندمارسدن، سفیرانگلستان گفت: ص۴

شما
و ص۲
رئیس دولت

شما و رئیس دولت

شما و رئیس دولت

تاسو او د دولت مشر

برنامه یی از

صبح بخیر افغانستان

ماښام پخیر افغانستان

هر جمعه از ساعت ۶ الی ۷ شام هر جمعه از ساعت ۷:۳۰ الی ۸:۳۰

سوال: اسم من محمد عارف است، من از ولایت پروان هستم سابق افسر پولیس در وزارت داخله، سلام علیکم کرزی صاحب؟ چه حال دارید خوب هستید صحت شما خوب است؟ ببخشید در رابطه به انتخاباتیکه چند روز پیش دایر شد شما که خود را کاندید کرده بودید تا چه اندازه مردم برای شما رای داده در این حصه شما برای ما معلومات داده میتوانید؟

جواب: بسم الله الرحمن الرحیم. محترم عارف خان صاحب همه ما مردم افغانستان باید بسیار خوش باشیم که انتخابات ما به بهترین وجه آن عملی شد و همه مردم افغانستان، خواهران و برادران ما رفتند به پای صندوق های رای ورای دادند وملت افغانستان ثابت کرد که از هیچ ملت دنیا کم نیستند، در این مورد بلکه بهتر است در امن شد، در نظم وبدون هیچگونه حادثه یی شد. این برای همه ما یک روز کلان وپر افتخار ملی بود که از آن باید هم خوش باشیم و افتخار کنیم. اینکه چه اندازه مردم به من رای دادند، من فعلاً گفته نمیتوانم که این بعد از شمارش آرا معلوم میشود که من چقدر رای گرفته ام ودیگر کاندید های محترم چقدر رای گرفته اند. خدا کند که خداوند سر من مهربان شده باشد وملت افغانستان، مردم ما به من رای داده باشند ورای خوب داده باشند، یعنی به تعداد زیاد رای داده باشند.

پوښتنه: زما نوم پښتون دی د ستاری د کودکستان معلمه یمه اول کرزی صاحب ته سلام وایم او پس له سلام نه دا پوښتنه کومه که چیرته زمونږ زعیم شي له خیره ته پخپله کابینه کې وایې چې مخالفینو ته ځای نه ورکوم پس هغه خلکو ته باید ځای ورکړي چې د تا خپلوان وي یا د تا اقارب وي یا د تاپخوانی دوستان وي ته کومو خلکو ته ځای ورکوي. که دا کار بیا دوباره تکراریږي که ستاسې خپلوان او اقارب په کابینه کې ځای اخلي نو غریب تحصیل کرده خلك بیا څنګه کیږي تشکر.

ځواب: خوری په کابینه کې ما ندي ویلي چې زه به خپلو مخالفینو ته په کابینه کې ځای نه ورکوم ما داسې ویلي چې زه به په ائتلاف نه جوړوم د ډلو او داحزابو سره به ائتلاف نه جوړوم ډله ایز حکومت به نه جوړوم او ګروهي حکومت به نه جوړوم او داسې حکومت به نه جوړوم چې څو وزیر یې پر یوه خوا یې څو وزیریې پر بله خوا یې او کشمکش ددوی په مابین کې وي ما داسې ویلي زه به یو داسې حکومت جوړوم چې هغه به د افغانستان د ټولو خلکو هنداره وي، نماینده به وي او د افغانستان ټول خلك به په هغه کې ځان ویني او پیاوړي، خالص، مخلص او پاك حکومت به وي د افغانستان په خدمت کې به وي او با تجربه حکومت به وي زما د خپلوانو حکومت خو به ګرد سره نه وي تیر حکومت کې خو زما خپلوان نه وو دا په بن کې جوړ شوی و مانه و جوړ کړی او دغسې ادامه یې پسې وکړه. بیغم اوسیږی مطلق اطمینان ولری چې دا به د افغانستان د خلکو حکومت وي.

سوال: احمد راشد مسکونه کابل السلام علیکم برای کرزی صاحب میگویم و بعد پرسان میکنم که همین حساب انتخابات، همین شخصیکه گفته رنگها غلط است این راست است یا دروغ است همین حساب چه رقم میشود؟

جواب: برادر عزیز احمد راشد جان! السلام علیکم. در روز انتخابات برای من طرف های ساعت های هشت، هشت و پانزده بوده که زنگ آمد و گفتم که در بعضی حوزه های انتخاباتی مشکل رنگ وجود دارد که رنگ از انگشت ها پاک میشود و باعث تشویش من شد، تیلفون کردیم به کمیسیون مشترک، معلومات کردیم، آنها هم از این مسئله خبر داشتند، آنها گفتند که معلومات میکنند یک ساعت بعد آن تیلفون کردند و معلومات کردند و در بعضی جاهای رای دهی مشکل بوده وگفتند که مشکل را حل کردیم ودیگر مشکل وجود ندارد در جاییکه من رفتم ورای دادم، قطی رنگ بود که از آن قطی استفاده می کردند و به انگشت من رنگ ماندند آن رنگ از باقی حصه های کلک من پاک شده ولی از ناخن من هنوز پاک نشده ومحکم است وبعضی مردم های دیگر را هم که من پرسان کرده ام رنگ انگشت شان پاک نشده ولی د ربعضی حوزه های انتخاباتی بدون شک که این مشکل بوده اما من فکر نمیکنم که این مشکل سر خود انتخابات اثری داشته باشد، طبعاً، انتخابات اول ما بود مشکلات تخنیکی بدون شک که بوجود میاید در هر انتخابات اول، در هر کار اول در مناطق دیگر جهان هم این مشکلات بوجود میاید برای من مهم این بود که مردم افغانستان به میلیون ها آمدند، خواهران وبرادران ما رای دادند و برما آرامش آنروز، نظم آنروز آرزوی بزرگ مردم افغانستان که از طریق رای دادن برای صلح وامن ویک حکومت منتخب خودشان نشان دادند مهم بود واینکه افغانستان نشان داد که توانایی این را دارد که ازحق خود استفاده کند واین مملکت را به پای خود ایستاد کند، این یک روز بزرگی برای ما بود، اگر کسی از مسئله رنگ استفاده کرده باشد ورنگ را پاک کرده باشد از ناخن خود وباز رفته باشد و رای داده باشد ویا بار سوم رفته باشد و رای داده باشد کار خوبی نکرده این به خود انتخابات و به این ملت ما جفا بوده ولی من زیاد پشت این مسئله نمیگردم در نهایت مهم اینست که ما توانستیم به حیث یک ملت خود را به جهان ثابت کردیم که حق خود را میشناسیم، بینش وسیع وعمیق سیاسی داریم و آزادی را دوست داریم ومعنی مردم سالاری را میفهمیم و به بهترین وجهش در دهات و شهرها واطراف افغانستان مردم رفتند، رای دادند این برای ما مهم است، خدا کند که مسئله رنگ در خود انتخابات و اثرش سر کاندید ها مسئله بسیار مهمی نبوده باشد، اگر کسی از این مسئله رفتن رنگ استفاده به نفع کاندید های که مخالف من بودند کردند من آنها را معاف میکنم پروا ندارد.

په تاریخي ټولټاکنو کې د کاندیدانو لوبې

محمد یونس برهان

د تلي په ۲۸ مه د سهار په نه بجې د کابل ښاروالی له مخې تیریدم چې نابیره مې په یو غټ انځور چې د ښاروالی په لویدیځ دیوال باندې ځوړند شوی و سترګې ولګیدې چې یو کس لګیا دی سپین رنګ ورځینې پاکوي. دا انځور د جمهور رئیس کرزي و چې نږدې دوه کاله پخوا د ملي اتل احمد شاه مسعود د تصویر ترڅنګ ښکل شوی و.

د ښاروالی یو کارکوونکی هغه چونه او یا کوم ډول رنګ له انځور نه وینځل چې د شپې په تیاره کې کوم چا د هغه په پاسنی برخه او مخ باندې تپلی و.

البته دا لومړنی داسې پیښه نده. مخکې هم د جمهور رئیس یو لوی تصویر چې د ارګ په څلور لارې کې په یوه تخته ښکل شوی و سور رنګ پرې پاشل شوی و. خو اونی وړاندې د جمهوري ریاست د کاندید جنرال عبد الرشید دوستم پلویانو په جلال آباد کې ادعا کوله چې د ښاغلي دوستم انځوریز پوسترونه له دیوالونو شکول شوي او خیرې شوي دي.

دا ټولې پیښې د افغانستان د لومړنیو تاریخي ټولټاکنو په درشل او بهیر کې رامنځ ته کیږي. افغانان په دې ویاړي چې نر او ښځو یې په ډیره لیوالتیا سره په ټولټاکنو کې هغسې برخه واخیسته چې ټوله نړۍ ورته ګوته په غاښ پاتې شوه. خو دا عادي وګړي وو چې دا پروسه یې په مخ بوتله نو ځکه دا ویاړ یوازې ددوی لپاره وو او بری به هم ددوی دی.

دا ټولټاکنې د جګړه ځپلي هیواد لپاره د ولسواکۍ یوه نوې ښکارنده ده. په دې بهیر کې افغان سیاستوالو څه وکړل او څه ونډه یې لرله؟

د یو بل سپکاوی، ښکنځلې کول عکسونه څیرول او په یو بل تورونه لګول خو زموږ د ننیو سیاستوالو، په ځانګړي توګه هغه ښاغلي چې په دې شپو ورځو کې د جمهور رئیس کیدلو خوبونه ویني یوه عادي چاره ده. یو له دغو ښاغلو نه د کمپاین په یوه غونډه کې چې د کابل په نړیوال مطبوعاتي مرکز کې جوړه شوې وه د کرزي په ضد چې هغه د امریکایانو سره څه ډول اړیکې لري داسې توري په خوله راوړل چې قلم د هغو په لیکلو شرمیږي. د همدې سړي د رایو شمیرو ته چې د انتخاباتي کمیسیون په وېبپاڼې ګورم ۳، ۰ په سلو کې رایې یې وړې دي.

داد شاته پاته وګړو یو دود دی چې کله خپله ماتې د لوبې په ډګر کې ویني نو د ماتې منلو په ځای په خپل سیال باندې ډول ډول تورونه لګوي، د هغه سپکاوی کوي او هڅه کوي چې په ناوړه لارو د هغه حیثیت او ټولنیز موقف ته زیان ورسوي.

د لیکوال هڅه هیڅکله دا نده چې د یو مشخص کس پلوي وکړي یا به له هغه سره اړیکې ولري. هغه مهال چې د دوستم انځورونه، لکه دده پلویان چې وایي، په جلال آباد کې خیرې شول دده دا نتخاباتي دفتر ملګرو ملتو او د بشري حقوقو نړیوالو ټولنو ته شکایت وکړ خو لکه چې چا پر باندې غوړ ونه ګرول.

زه یو نفر پیژنم چې تیر کال دلته کابل کې اوسیده او خپلې کورنۍ ته چې یوازنی متکفل یې و د یوې لویدیځې موسسې سره د کار کولو له لارې یې ډوډۍ پیدا کوله خو دده د ژوند چارې هغه وخت ګډوډې شوې چې ځینو وسله والو کسانو په دې تور چې ولې یې یو همسایه ته د یو پخواني قوماندان د عکس د لیرې کولو ویلي وو بندي یې کړ او له کابله یې وشړلو. هغه خپل همسایه ته ویلي و چې که د قبلې لورې ته ستا په کوټه کې د ژوندي ځیزونو انځور وي لمونځ یې نه کیږي. څو شپې نه وې تیرې شوې چې د ملي پولیسو او استخباراتو کسان راغلل او د طالب په تور یې د یوې اونۍ لپاره بندي کړ او ورته یې وویل چې نور نو دده لپاره په کابل ځای نشته.

راځئ نور ددې ماشومانه مقابلې نه تیر شو، د خلکو په غولولو قومي او ژبني تعصبونو باندې دا وطن نه جوړیږي، نه څوك له دې لارې رهبري تر لاسه کولای شي او نه محبوبیت، د سترو عکسونو په درولو باندې د خلکو په زړونو کې ځای نشي موندلای او نه یې په شیرلو د خلکو نه لیرې کولای شو.

د ټولټاکنو په ورځ ټولې نړۍ د یوې کوچنۍ تخنیکي ستونزې او هغې ته د ځینو کاندیدانو د بې پروا او ریشخندانه غبرګون ننداره وکړه، نړیوال هم حیران وو چې د عادي افغانانو د انتخاباتو هومره ګرم هر کلي ګوره او په مقابل کې یې د هغوی د راتلونکو مشرانو کړه وړه. عجیبه خو یې لا دا وه چې څو تنو کاندیدانو یو ځلې خپلې رایې واچولې او په ډله ایزو رسنیو کې یې د رایې اچولو په مهال انځورونه هم خپاره شول خو دوی له هغه وروسته پریکون اعلان کړ. یو بل ښاغلي چې ډیر سخت د ریاست جمهوري امیدوار او هیله مند و کله چې پوه شو چې ویې بایلله سمدلاسه یې ادعا وکړه چې په انتخاباتو کې دده په ضد پراخې درغلۍ شوي دي او نه پوهیږي چې څارونکي یې بندیان شوي تهدید شوي او... خو چیرته دده د خبرو سپیناوی، هغه وویل که درغلۍ شوې نه وای او دده رایې د بل کاندید په ګټه نه وای غلا شوې نو هرومرو به یې ټولټاکنې ګټلې وای، ایا ربنتیا به همداسې وه او د باور وړ ده؟

کیدای شي دا ناراضه کاندیدان یو ځل بیا د اته میلیونو خلکو په رایو لوبې وکړي او د یوې بلې معاملې جوړولو او د راتلونکو څوکیو د ژمنو د تر لاسه کولو لپاره د رایې شمیرنې پایلو ته غاړه نه کیږدي لکه چې له مخکې نه یو کاندید چې ورته مو وړاندې نغوته وکړه همداسې اشاري ورکړي. خو داسې بریښي چې دی خلکو تر اوسه لا ددې هیواد دردونه او کړاوونه ندي حس کړي او بیا هم غواړي چې د جګړو او شخړو نه ستړی ملت په برخلیك لوبې وکړي.

ACKU

خواندنیهای جالب

متصدی صفحه :زهره

روشی برای انتقال واکسین بدون یخچال

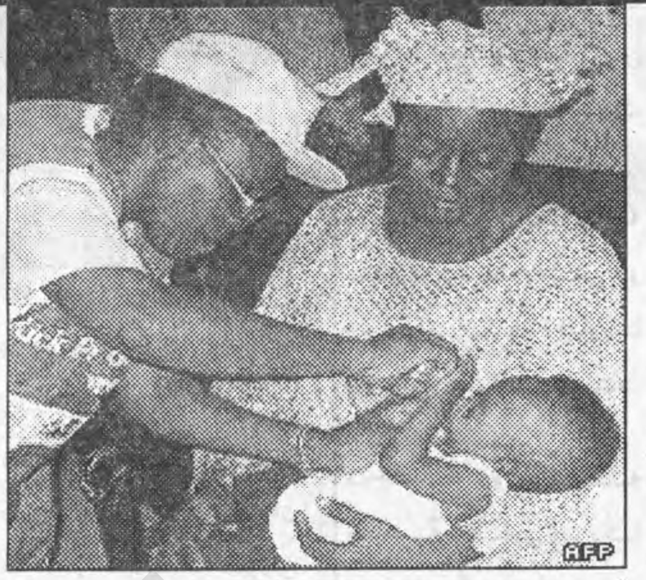

مؤسسه موسوم به ثبات زیستی (Biostability) در شهر کمبریج در انگلستان تکنالوژی تازه یی ابداع کرده است که با آن می توان واکسینها را بدون آنکه نیاز به نگهداری در یخچال داشته باشند در هوای گرم به مسافتهای دور حمل کرد.

اساس این تکنالوژی ، نگهداری واکسینها در محیط خشک است و طی آزمایشهایی که تاکنون انجام شده، این روش تازه کارآمدی خود را به اثبات رسانده است.

برآوردها نشان می دهد که اگر این تکنالوژی در عمل هم کارآمد از آب در بیاید، حدود ده میلیون کودک در جهان از ابتلا به بیماریهای عفونی نجات می یابند.

تحقیقات نشان می دهد که در شرایط کنونی، هر ساله تقریباً نیمی از واکسیناسیون که در سراسر جهان انجام می گیرد، ناکارآمد از آب در می آید. چراکه واکسینها پیش از استفاده به علت نگهداری در شرایط نامناسب و بویژه گرمی هوا آلوده شده و کارآیی خود را از دست داده اند. هر ساله دو میلیون کودک در جهان بر اثر ابتلا به بیماریهایی جان خود را از دست می دهند که می توان به آسانی و تنها با تطبیق واکسین ، از ابتلای کودکان به آنها جلوگیری کرد.تحقیقاتی که به یافتن روش جدید نگهداری واکسینها انجامیده طی مدت پنج سال در هند انجام گرفته است و نتایج آن نشان می دهد که برخی اندامهای زنده می توانند در شرایط کاملاً خشک از ترکیبات قندی به جای آب استفاده کنند و در شرایط نیمه فعال به حیات خود ادامه دهند تا اینکه دوباره در شرایط مرطوب قرار گیرند و فعال شوند.

واکسینهایی که با این روش تولید می شوند می توانند در شرایط خشک بدون توجه به گرمی هوا نگهداری شوند و پس از تزریق به بدن، فعالیت خود را آغاز کنند.این روش می تواند برای تمامی انواع واکسینها به کار برده شود اما استفاده از این روش در مقیاس انبوه و به صورت عملی دست کم پنج سال به طول خواهد انجامید.

سازمان صحی جهان این روش را تأیید کرده و وزارت توسعه بین المللی بریتانیا نیز نهصد و پنجاه هزار پوند بودجه برای به مرحله عمل رساندن آن اختصاص داده است.

خدمه تازه راهی ایستگاه فضایی شد

دو خدمه تازه ایستگاه بین المللی فضایی (آی اس اس) سوار بر راکت سویوز، از قزاقستان راهی این ایستگاه شدند.لیروی چیائو، فضانورد امریکایی و سالیزان شاریپف، فضانورد روس که "گروه اکتشافی ۱۰" را تشکیل می دهند از بایکور در قزاقستان راهی فضا شدند.آنها در ایستگاه فضایی که در مدار زمین می گردد قرار گرفتندو پیش از تحویل گرفتن کنترول ایستگاه، برای مدت ۱۰ روز با "گروه اکتشافی ۹". خدمه فعلی ایستگاه، کار خواهند کرد.چیائو و شاریپف سپس برای مدت شش ماه در ایستگاه فضایی تنها خواهند بود.البته یوری شارگین، فضانورد روس نیز در این سفر آنها را همراهی می کند ولی با خدمه فعلی به زمین بازخواهد گشت.مشکلات تخنیکی ، این پرواز را تاکنون دو بار به تاخیر انداخته بود.خدمه تازه ایستگاه فضایی در آخرین کنفرانس خبری پیش از پرتاب، با هم صمیمی به نظر می رسیدند.چیائو به خبرگزاری رویتر گفت: "شالیزان شخصی مهربان و انعطاف پذیر است و برایم یک دوست واقعی شده است." وی که زبان روسی را بسیار روان صحبت می کرد گفت: "سپری کردن شش ماه با او در ایستگاه واقعاً مایه مسرت است." شاریپف در پاسخ گفت: "لیروی از آن آدم هایی است که من در یک ماموریت خطرناک با خود پشت خطوط دشمن می برم." از زمان فاجعه انهدام شتل کلمبیا در ماه فبروری ۲۰۰۳، فضاپیمای روسی سویوز تنها وسیله انتقال خدمه ایستگاه فضایی به آنجا و از آنجا به زمین بوده است.براساس آخرین تخمین ها فضاپیماهای امریکایی شتل احتمالاً در ماه می آینده بار دیگر به پرواز درخواهند آمد.روند احداث ایستگاه چند میلیارد دالری فضایی فعلاً تا زمان فعالیت مجدد شتل ها و انتقال قطعات تازه به فضا معلق شده است.

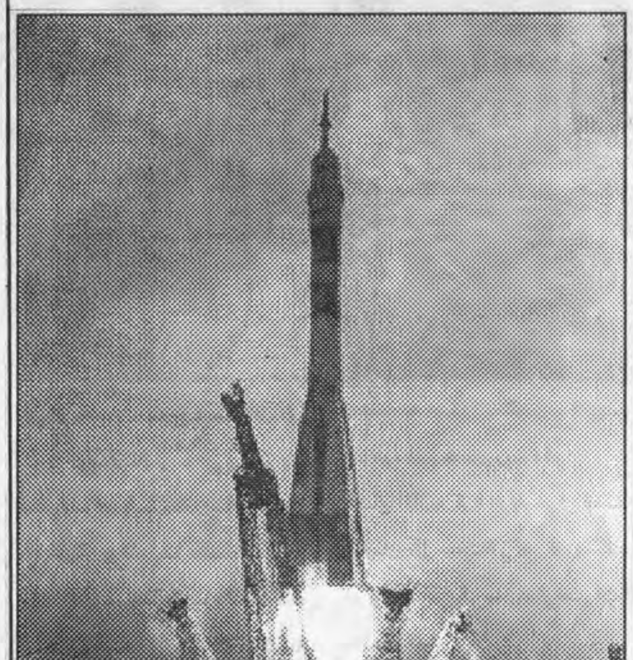

آموختن سایر زبان ها مغز را تقویت می کند!

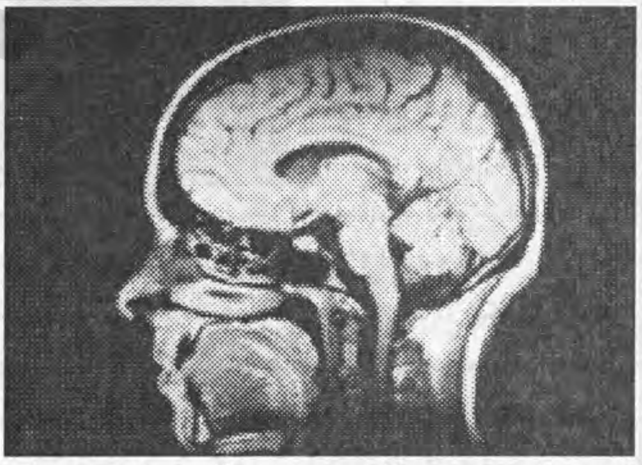

دانشمندان در پی مطالعه تازه یی نتیجه گیری کرده اند که آموختن زبان دوم بر قوای مغزی انسان می افزاید.

محققان ازپوهنتون "یونیورسیتی کالج لندن" مغز ۱۰۵ نفر را که ۸۰ نفر از آنها به دوزبان تکلم مینمودند مطالعه کردند.

آنها دریافتند که آموختن سایر زبان ها ماده خاکستری مغز - که مسوول انکشاف اطلاعات است - را تقویت می کند، درست همانگونه که ورزش عضلات را تقویت می کند.

این گروه از محققان همچنین می گوید ماده خاکستری مغز کسانی که زبان دوم را در سنین پایین تر می آموزند احتمالاً از کسانی که آن را دیرتر فرا می گیرند بهتر رشد می کند.

دانشمندان از قبل می دانستند که مغز در مقابل تحریک بیرونی قابلیت تغییر ساختار (پدیده یی موسوم به اثرپذیری) دارد. اما این مطالعه اثرپذیری مغز در اثر آموختن زبان دوم را مستقیماً نشان می دهد.

محققان بریتانیایی مغز ۲۵ نفر را که زبان دوم نمی دانستند، مغز ۲۵ نفر را که یک زبان دیگر اروپایی را پیش از ۵ سالگی آموخته بودند و مغز ۳۳ فرد دو زبانه که زبان دوم را در فاصله سنی ۱۰ تا ۱۵ سالگی فراگرفته بودند اسکن کردند.

اسکن ها نشان داد که چگالی ماده خاکستری در پوسته تحتانی ناحیه چپ مغز در افراد دو زبانه بیش از افرادی است که زبان دوم نمی دانستند.

این مسأله به خصوص در افرادی که زبان دوم را در کودکی آموخته بودند چشمگیر بود.

نتیجه این تحقیقات در نشریه "نیچر" منتشر شده است.

این نتایج همچنین در مطالعه یی شامل ۲۲ ایتالیایی که انگلیسی را در فاصله سنی ۲ تا ۳۴ سالگی به عنوان زبان دوم آموخته بودند تکرار شد.

رهزن هندی پس از سالها فرار کشته شد

یکی از مخوفترین رهزنان هند پس از بیست سال فرار به دست ماموران پولیس آن کشور کشته شده است.منابع پولیس ایالات تامیل نادو، واقع در جنوب هند، اعلام کرده اند که ویراپان، رهزن هندی که به دلیل ارتکاب دهها فقره قتل، آدم ربایی، قاچاق و شکار غیرقانونی در نواحی جنوبی هند تحت تعقیب بود، سرانجام همراه با سه تن از همدستان خود به در یک ناحیه جنگلی به محاصره نیروهای امنیتی در آمد و هر چهار نفر در تیراندازی متقابل به قتل رسیدند.ویراپان، که از قوم تامیل بود و نام او به زبان محلی "شجاع" معنی می دهد، متهم بوده است که طی سال ها فعالیت خود بیش از یکصد نفر را کشته و به ارتکاب جرایم متعدد دیگری دست زد اما توانست به مدت بیست سال از چنگ ماموران بگریزد.مقامات هندی برای اطلاعات منجر به دستگیری وی جایزه یی به مبلغ ۵۰ میلیون روپیه - بیش از یک میلیون دالر - تعیین کرده بودند.به گفته پولیس هند، یک نیروی خاص پولیس سرانجام توانست ویراپان و سه همدست او را در نزدیکی روستایی واقع در ۳۲۰ کیلومتری جنوب غرب مدراس، پایتخت ایالت تامیل نادو، به محاصره در آورد.برای دو دهه، ویراپان به خشن ترین مجرم هندی و مجری عملیات جنایی متهورانه شهرت داشت.دو سال پیش ویراپان یکی از وزیران ایالت کارناتاکا را ربود و پس از سه ماه اسارت، وی را به قتل رساند.از جمله اقدامات دیگر این رهزن هندی ربودن راج کمار، بازیگر فلم های هندی در چهار سال پیش بود که ظاهراً در برابر دریافت مبلغ قابل توجهی سرانجام وی را آزاد کرد.گفته می شد گروه تحت رهبری ویراپان با برخی سازمان های ملیگرای افراطی تامیل. از جمله جدایی طلبان تامیل در سریلانکا، ارتباط هایی داشت.زندگی این رهزن هندی در میان اهالی ایالت های تامیل نادو و کارناتاکا به یک اسطوره تبدیل شده بود که با مرگ وی خاتمه یافت.

ایران پیشنهاد اروپایی ها را بررسی می کند

ایران می گوید پیشنهاد سه کشور اروپایی را مبنی بر دست کشیدن از برنامه غنی سازی یورانیم در مقابل دریافت تکنالوژی صلح آمیز هسته ای بررسی خواهد کرد. مقام های ایرانی به دفعات تاکید کرده اند از برنامه غنی سازی یورانیم دست برنخواهند داشت.

نمایندگانی از سه کشور اروپایی آلمان، بریتانیا و فرانسه و ایران روز پنجشنبه در شهر وین، پایتخت اتریش، بر سر برنامه هسته ای ایران مذاکره داشته اند که هدف آن حل بحران مربوط به این برنامه است.

سخنگوی وزارت خارجه امریکا در پی این دیدار بعید دانسته است که ایران پیشنهاد اروپایی ها را بپذیرد.

اکثریت مردم ایران بر حق کشور خود در داشتن برنامه صلح آمیز هسته ای تاکید دارند،

فرانسه، بریتانیا و آلمان طرح هایی را برای تشویق ایران به تعلیق تمامی فعالیت های غنی سازی یورانیم خود آماده کرده اند.

سه کشور اروپایی در این مذاکرات به ایران پیشنهاد کرده اند که تکنالوژی هسته ای صلح آمیز، در اختیار این کشور بگذارند و ایران در مقابل غنی سازی یورانیم را متوقف کند.

آنها همچنین موارد تشویقی تجارتی را در طرح های پیشنهادی خود گنجانده اند.

ایران اصرار دارد که هرگز از حقوق خود برای دستیابی به تکنالوژی هسته ای و از جمله غنی سازی یورانیم دست برنخواهد داشت.

به گزارش خبرگزاری، ایرنا، اکبر هاشمی رفسنجانی، رییس مجمع تشخیص مصلحت نظام، روز پنجشنبه در خصوص پیشنهادات اروپایی ها گفته است: "ما مواضع خود را گفته ایم، این مواضع تغییر ناپذیراست." با این حال وی افزود: "ولی اصل بر این است که باید تلاش کنیم این مساله از طریق مذاکره و فعالیت های دیپلماتیک حل شود. اگر فعالیت هاي دیپلماتیک یک مقدار جدی تر و عمیق تر انجام شود مساله قابل حل است."

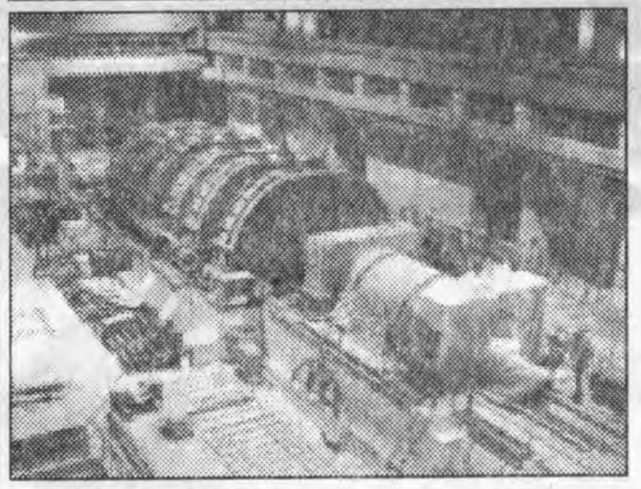

از سوی دیگر ریچارد باچر، سخنگوی وزارت خارجه امریکا در این مورد چنین اظهار نظر کرد: "براساس سابقه یی که ایران دارد و اظهارات جاری آنها و آنچه اکنون می گویند و انجام می دهند، در این مقطع پایبندی ایران، (به قطعنامه شورای حکام آژانس بین المللی انرژی اتمی) بعید به نظر می رسد."

واشنگتن گفته است در صورت عدم همکاری ایران با درخواست های شورای حکام آژانس بین المللی انرژی اتمی، آن شورا را در نشست بعدی اش در روز ۲۵ نوامبر، برای ارجاع مسأله ایران به شورای امنیت تحت فشار قرار خواهد داد.

غفلت جامعه بین الملل نسبت به بحران انسانی در یوگاندا

AFP

یکی از مقامات بلندپایه سازمان ملل متحد خواستار تلاش های بیشتر بین المللی برای پایان دادن به درگیری های شمال یوگاندا شده است.

جان اگلند، هماهنگ کننده کمک های اضطراری سازمان ملل گفت شمال یوگاندا دچار بحرانی است که جامع بین الملل بیش از هر جای دیگر جهان نسبت به آن غافل مانده است.

او گفت ۹۰ درصد از جمعیت شمال یوگاندا یعنی بیش از یک میلیون و پنجصد هزار نفر بی خانمان شده اند و شبانه، ۴۰ هزار نفر از بیم حملات شورشیان از خانه های خود فرار می کنند.

هماهنگ کننده کمک های اضطراری سازمان ملل گفت از سال ۱۹۸۶ که جنگ با دولت یووری موسه ونی، رییس جمهور یوگاندا آغاز شد شورشیان ۲۰ هزار کودک را برای استفاده به عنوان جنگجو و همچنین استفاده های جنسی ربوده اند.

آقای اگلند که در شورای امنیت سازمان ملل سخنرانی می کرد، گفت در این جنگ یک صد هزار نفر کشته شده است.

او ابراز امیدواری کرد که برقراری صلح در کشور همسایه یوگاندا، سودان، به بهبود وضعیت شمال یوگاندا کمک کند.

محکمه جنایی بین المللی در حال تحقیق درباره جنایات جنگی است که گفته می شود توسط شورشیان یوگاندا صورت گرفته است.

رهبر این شورشیان می گوید برای به رسمیت شناخته شدن حقوق مردم منطقه می جنگد اما ناظران می گویند او در جنگی که در آن موارد گسترده آدم ربایی و تجاوز صورت گرفته، از حمایت چندانی برخوردار نیست.

عمر کرامی صدر اعظم لبنان می شود

امیل لحود رئیس جمهور لبنان صدر اعظم جدید کشور را پیشنهاد کرده است.

عمر کرامی سیاستمدار هفتاد ساله و از صدراعظمان پیشین لبنان که شخصیتی طرفدار سوریه است یکبار دیگر شانس تشکیل کابینه پیدا کرده است.

رفیق حریری صدر اعظم لبنان که بخش عمده یی از سالهای پس از جنگ داخلی را در مقام صدارت خدمت کرده بود به دنبال مخالفت با اصلاح قانون اساسی برای تمدید دوره ریاست جمهوری از کار خود کناره گرفت.

استعفای آقای حریری در میان فشارهای سنگین سازمان ملل متحد، فرانسه و امریکا بر سوریه برای خروج نیروهایش از لبنان و دست برداشتن از مداخله در امور این کشور صورت می گیرد.

نزدیک به ۱۵ هزار از نیرو های سوریه در لبنان حضور دارند. هر دو کشور سوریه و لبنان نیز فشارهای خارجی را به عنوان مداخله در امور داخلی خود رد کرده اند.

بحران سیاست داخلی لبنان زمانی آغاز شد که پارلمان زیر فشار سوریه به نفع یک طرح جنجالی رای داد که با اصلاح بر قانون اساسی دوره زمامداری آقای لحود برای سه سال دیگر تمدید می شد.

چهار وزیر نیز پیش از این در اعتراض به افزایش اختیارات رئیس جمهور استعفا داده اند.

آقای حریری از عوامل موثر در به حرکت انداختن پروژه بازسازی لبنان پس از جنگ داخلی بوده است که تا ۱۹۹۰ ادامه داشت.

وی ارتباط نزدیکی با خاندان سلطنتی سعودی دارد و از دوستان ژاک شیراک رئیس جمهور فرانسه است.

سوریه هشدارهای امریکا را مبنی بر عدم دخالت در انتخاب یک صدر اعظم جدید برای لبنان رد کرده است.

عمر کرامی در سالهای ۱۹۹۰ تا ۱۹۹۲ صدراعظم لبنان بود. او پس از ترور شدن برادرش رشید کرامی در ۱۹۸۷ وارد صحنه سیاسی شد و از ۱۹۹۱ پیوسته عضو پارلمان بوده است.

سرباز امریکائی به ۸ سال حبس محکوم شد

یک سرباز نیروی ذخیره امریکا که متهم به بدرفتاری با زندانیان عراقی بود، به ۸ سال زندان محکوم شد. این طولانی ترین محکومیت به زندان است که تاکنون درمورد یکی ازکسانی که متهم به دست داشتن در رسوایی سوء رفتاربا زندانیان عراقی هستند، صادرشده است.

درجلسه روزپنجشنبه محکمه نظامی امریکا دربغداد، گروهبان ایوان فردریک که ۳۸ سال دارد، همچنین به تنزل درجه، پرداخت جریمه واخراج ازخدمت در اردو محکوم شد. گروهبان فردریک درجلسه روزچهارشنبه محکمه ، جرم خود را درمورد دست داشتن دربدرفتاری فزیکی وتحقیرجنسی زندانیان در زندان ابوغریب عراق پذیرفت.

دومورد تحقیقات به عمل آمده نشان می دهد تقصیر قوماندانان نظامی رده های بالاتر، باعث ایجاد شرایطی شده بود که طی آن زندانیان مورد بدرفتاری قرارگیرند.

درهمین حال محاکمه مقدماتی جاناتان آلبان نیز روزپنجشنبه درمحکمه نظامی امریکا دربغداد آغازشد. وی متهم به قتل یک مرد عراقی است که به دنبال مبادله آتش با نیروهای امریکائی، به شدت زخمی شده بود.

دوه سوله ساتي...

پدي پيښنه کې يو بل فرانسوي عسکر هم ټپي شوی دی. پيښنه هغه مهال رامنځ ته شوه چې سر تيرې په ګزمه وتلي و. د فرانسوي عسکرو مړي به نن فرانسې ته وليږدول شي. فرانسه اوس مهال په افغانستان کې په نړيوالو ځواکونو کې نهه سوه عسکر لري او د خدمت يې دری کاله بشپړيږي تر دي مهاله يې ديرش عسکر تنه وژل شوي دي.

اسکالر شیپ های...

من خوشحالم که سفارت فورمه های اسکالرشیپ را برای پروگرام Chebening ۲۰۰۵ schrtatship میپذیرد. درطی سه سال گذشته چهل نفر افغانان با استعداد ازین پروگرام استفاده نموده اند وامسال نیز ما شرایط تحصیل درانگلستان را برای شماری از طبقه اناث وذکور افغان مساعد میسازیم .

این پروگرام اسکالرشیپ برای رهبران آینده واشخاص تصمیم گیرنده ، شرایط آشنا شدن با انگلستان ، تحصیل مهارت های جدید وتجدید مهارت های کاری رافراهم میسازد. هدف اساسی این پروگرام عبارت است از توانایی بخشیدن افراد که بتوانند دربازگشت مصدر خدمت به وطن شان گردند.

این اسکالرشیپ خاصاً برای آن تعداد از کاندیدهای افغان که دارای استعداد عالی وتوانایی لسان انگلیسی اند و بتوانند دربازسازی آینده کشور رول مثبت را بازی نمایند مدنظر گرفته شده است . مراجعین محترم باید دارای درجه تحصیل لیسانس وکم ازکم دوسال تجربه کاری باشند. این سکالرشیپ فوق لیسانس برای یکسال درپوهنتون های انگلستان میباشد و دربرگیرنده تمام مصارف درسی درطول این مدت میباشد.

فورمه ها برای پروگرام سال ۲۰۰۵ - ۲۰۰۶ را میتوانید از آدرس انترنتی British council که عبارت است www.britishcoucil.org/afghanistan ویا ازطریق تقاضای ایمیل به آدرس Zia.zaher@fco.gov.uk ویا دفتر British council که درسفارت انگلستان واقع وزیر اکبرخان قرار دارد بدست آورید.

فورمه های تکمیل شده باید الی پنجشنبه ۲ سپتمبر ۲۰۰۴ به دفتر British council واقع سفارت انگلستان ارسال گردند. صرف کاندیدهای منتخب درآغازماه جنوری ۲۰۰۵ اعلان خواهد شد

اراده
زیرنظر هیات تحریر انتشار میابد
موسس وصاحب امتیاز: حاجی سید داؤد
مدیر مسوول: ظهور افغان
معاون : سهراب "دیدار"
روزنامه آزاد وملی نشریه مرکزنشراتی افغان
اندیشه وعقاید مطرح شده ازسوی نویسنده گان به خودشان مربوط است
کمپوز و دیزاین: انجینیر محمدجمیل "امیری"و سبحان الله "داودزي"
چاپ: مطبعه مرکزنشراتی افغان

اراده در ویرایش و پیرایش مطالب دست باز دارد
آدرس: پروان مینه (ایستگاه سینمای بهارستان
سرک مسجد حاجی میر احمد خانه نمبر۹۵)
تلیفون موبایل مدیر مسوول: ۰۷۰۲۲۴۷۸۷
تلیفون موبایل معاون : ۰۷۰۲۲۲۷۲۶
قیمت یک شماره ۳ افغانی

ERADA
Daily

Daily Independent Publication, Publisher: Afghan Media Resource Center
Founder: Haji Sayed Daud,
Chief Editor: Zuhoor Afghan
Engineerjamil_amiry@yahoo.com
eradadaily@hotmail.com
MobilPhone:070224787
Deputy: Suhrab Didar